Lodzer Tageblat № 150

Opłata pocztowa uiszcz. ryczałtem

פריין 15 גראשען

לאָדזער טאָגעבלאַט

היינט 6 זייַטען.

רעדאַקציע און אַדמיניסטראַציע: פּיעטריקאָווער 16.
טעלעפאָנען פון: רעדאַקציע 57-100, פון אַדמיניסטראַציע 47-100

מימוואָך, כ"ה סיון תרצ"ב | 29 czerwca 1932 | 25-טער יאהרגאַנג

די לאגע איז דייטשלאנד ווערט אלץ שארפער

הינדענבורגס דעקרעט געגעז בייערן; אלארם וועגעז גרענץ-רעוויזיעס

מיר ווילן ניט קיין מלחמה נאר מ'וועלן געהן אין קריג ווען מ'וועט אונז רופן

ערקלערט פידער פון שטאלהעלם

היינט נייער דעקרעט פון הינדענבורג

בערלין, 28. יוני (ספ.) חוגים נאָנט צום הינדענבורג אויפגענומען דעם אינפורמאציע פון נאָענט, וועלכע זאָגן אַז דער דעקרעט וועט ערשיינען היינט. וועט ער פערעפֿנטלעכט ווערן. דער נייער דעקרעט וועט בעזונדערס באַרירן אויף דעם פּאָליטישען טעריטאָריום פון דייטשלאנד.

קריגס-הצערישע רעדע דורכ'ן דייטשען ראדיא

בערלין, 28. יוני (ספ.) דער אַנפֿירער פון שטאלהעלם, צעלדטע. האָט היינט נעהאַלטען א רעדע דורכ'ן דייטשען ראַדיא, אין וועלכער ער איז אַרויסגעטרעטען נעגען וערסעלער טראַקטאַט. מיר וועלן נישט קיינעם אַגרעסיוו זיין — האָט ער נעזאָגט, מיר וועלן נאָר פֿערטיידיגן דאָס, וואָס נעהער צו אינז אין. מיר מוזען צוריקבאקומען דאָס מיניסטעריום.

זאקסישער לאנדטאג ניטא פאפענס

בערלין, 28. יוני (ספ.) די הינטיגע זיצונג פון זאקסישען לאַנדטאָג איז נעווען א זעהר שטורמישע. עס זיינען אַרויסגעטראָגען נעוואָרען פֿאַרשלאַגען נעגען דעם פּרעזידענט פון לאַנדטאָג, וועלכע האָבען פֿאָרגעשלאָגען אַז דער לאַנדטאָג זאָל זיך אויפלעזען. דער פּרעזידענט האָט אָבער אַפּגעלעהנט צו פֿאָלגען.

ווירטשאפטערג געגעז הינדענבורג'ס דעקרעט

מ ו נ ק א ן, 28. יוני (ספ.) היינט זיין געפֿאָנגענ געווארען די סעניע פון ווירטשאפטערגישען לאַנדטאָג, אויף דער טאָג-אָרדנונג האָט זיך געפונגן די רייזע פון רעפובליק-פרעזידענט קיין בערלין מכח איינהאַלטען אין קראַפט דעם פערבאָט אייניצוואַרדנען פּאָליטישע דעמאָנסטראַציעס.

גרויסע סוחרישע פראטעסט-פערזאמלונג

געגעז די יודען-פערפאלגונגען אין דייטשלאנד

ליטווישער יוד איז בירא-בידזשאן פער'משפט אויף 3 יאר תּציסה

מ א ס ק ו א, (ווא) פון בירא-בידזשאן ווערט מיטגעטיילט וועגען דעם ערשטען פאל פון בעשטראפען אנ'אויסלענדישען אין סאוויעט-רוסלאנד. דער לישישער יוד אברהם פלארענץ פון ליטע, וועלכער האָט זיך פאריגעס יאהר בעי זעצט אין בירא-בידזשאן, איז דורכ'ן צרטיגען נעריכט פער'משפט געוואָרען אויף דריי יאהר תּציסה.

כארדינאל כאאוסכי ווערט בעגריסט דורך ראָאמער יודען מיט א ספר תורה

ר א ד ע ם, (יט"א פעלצער.) געלעגן האָט זיך א געפֿאָנגט א קאַנדע-ציין פון קאַטאָליזיזם גוטסטעלונג. צו דער קאַנדע-ציין איז נעקומען קארדינאל קאַאוסכי. א יודישע דעלעגאציע מיטן הירב מעטראָפּאָליט בראש האָט בעגעגנט דעם קארדינאל מיט א ספֿרי תורה.

דער קארדינאל האָט האַרציג נעדאַנק דער יודישער דעלעגאציע פֿאַר דער בעגריסונג.

ווירטשאפטלעכע נויט ווערט אפגעהאלפן

ווי מען האָט שוין אָפּגעמאלדן, האָט דער פּרעזידענט פון פוילן, מאַרשאַל פּילסודסקי, אָנגענומען אין אודיענץ דעם פּרעזידענט פון דער פּאָלנישער נאַציאָנאַלער בענק, וועלכער האָט אים מיטגעטיילט, אַז דער בענק איז נעלונגען צו פֿאַרמיידן דעם פֿאַלירן פון פֿיל פּריוואַטע פֿירמעס.

אין פּאָלנישן סיים

דער פּרעזידענט פון דער פּאָלנישער רעפובליק, מאַרשאַל פּילסודסקי, האָט אָנגענומען אין אודיענץ דעם פּרעזידענט פון דער פּאָלנישער נאַציאָנאַלער בענק, וועלכער האָט אים מיטגעטיילט, אַז דער בענק איז נעלונגען צו פֿאַרמיידן דעם פֿאַלירן פון פֿיל פּריוואַטע פֿירמעס.

די היסטאריטען זענען נעקומען אין זייערע מינדירען, וואָס האָט גע ברענגט צו א גרויסען שטורם אין כאָאָס. דער צענטרום האָט מאָרגענדליגט אפּ זוצונגען די זוצונג, וואָס איז אויך אָנגענומען נעוואָרען. דער צענטרום איז דע צידירט צוזוי לאָנג אפּצוליגען די זיצונגען כל זמן די היסטאריסטען וועלען קו מען אין זייערע אונטערמען.

די פאליטישע קאמזן אין דייטשלאנד

בערלין, 28. (כפ.) אויף דער נאָס אין בעהרלונ האָט הענט א קאָמוניסט דערשאָסען אויף מויט א היטלע רוסט, בעת ער איז נעפֿאָהרען אַמטלוך אויף א ראַווער.

צוליב די נעכטיגע בלוטיגע נעשעהנישען איז לטפציג אין פֿערוואהרט נע וואָרען אונטערזוכונגען דעמאָנסטראַציעס.

בלב מלא צער ויגון הננו מודיעים בזה ע"ד האסון הגדול שמרה לנו במות עלינו בעלי, אבי, בני וניסנו

נ"ע משה ב"ר צבי בלויישטיפט נ"י

בשיבת 40 לימי חיין

הלויה תהיה היום, יום ד' כ"ה סיון בשעה 12 בצהרים מבית האבל פאמארסקא 101.

המשפחה המתאבלת.

נאך קורצע ליידען איז נעכטען געשטארבען אונזער חשוב'ער און איבערגעגעבענער לאנגיעהריגער מיטארבייטער

נ"ע

משה בלויישטיפט

איז פערשטארבענעם פערלירען מיר א איבערגעגעבענעם מיטארבייטער און פרייגד. זייז אנדענקען וועט שטענדיג בייי אונז בלייבען!

די לויה קומט פאר היינט מיטאג. דעם 29/6 12 אזייגער מיטאג פון טרויער-הויז פאמארסקא 101.

פירמע

לעווי עט האכענבערג.

נאך קורצע ליידען איז נעכטען געשטארבען אונזער איבערגעגעבענער קאלעגע און פרייגד

נ"ע

משה בלויישטיפט

זיין אנדענקען וועט תמיד בייי אונז בלייבען אין זכרון!

די לויה קומט פאר ה יי נ ט, 12 אזייגער מיטאג פון טרויער-הויז פאמארסקא 101.

דאם פערסאנאל

פון דער פירמע לעווי עט האכענבערג.

בלב נשבר יכונו.

דער לאנגיעריגער רעסטאראן פון ח. בארדיני איז איבערגע- פון פיעטרקאוער 43 אין הויף

צוליב דעם קריזיס זענען די פרייזען רעדוצירט אויף 1.60 א מיטאג, מיט געפליגל 1.75 בעמ.: אין משך פון 10 טעג וועהן אראפ 2% פאר קרן קימת אין לינת הצדק.

בצער ובינון אני מודיעים על מותו של חברנו הסופר

משה בלויישטיפט נ"ע

אחר כחברנו הראשונים המסרים לתנועתנו.

החברים נדרשים להשתתף בהלויה שתתקיים היום בשעה 12 לפני הצהרים מבית האבל פומורסקה 101.

מפלגת העבודה הציונית „התאחדות"

גאלד, ביזשוטעריע

אוז לאמבארד-קרעדיטצ

צאהלט די העכסטע פרייזען

איזידאר פיאלקא. פיעטריקאווער 7 №

Dr. med. H. Różaner

ספעציאליסט פון הויט- און ווענעריש קראנקהייטען

מענער-שווערע און קינדער-קראנקהייטען

נארוטאוויטשא 9, טעל. 98-128

נעמט אן פון 8-10, 4-8 אוי. זונטאג פון 9-0 פרי

אגרויס צימער

פאר א אונפערהייראטע אדער פאר א יונג פאר-סאלק

פון זאפארט איבער צוגעגעבען.

ערפאהרען אין אומיניפטראציע פון „L.T." אונטער „S".

2—3 צימער

מיט א קוך אין בעקוועמליכקייטען ווערט פון זאפארט נעזוכט אין דער נאהענט פון קילינסקיגאס און נא- רוטאוויטשא. אפערטען פאר L. H. אין דער אדמיני. פון „לאדזער טאגעבלאט".

Wykwalifikowana

nauczycielka

przygatawia do egzaminów w zakresie 8-miu klas gimnazjum. Oferty zgł. w admin. „Lodzer Tag." sub. „wykwalifikowana"

אין מיזען צער זענען מיר מודיע אונזערע וועגען טויט פון אונזער פריינד און קאלעגע

נ"ע

משה בלויישטיפט

נעוו. רעדאקציע-מיטגליד פון „לאדזער טאגעבלאט"

רעדאקציע

„לאדזער טאגעבלאט"

פערפלייצונגס-חורבן אין רומעניעז

גאנצע שטעט אונטערז וואסער; טויטע מענשז שוימז איבער די גאסז

בוקארעסט, (יט"א 28. יוני טע= לעגראפיש). אן'אימערימע מורא= דיגע פערפלעצונג האט פארנאסן פמעט גאנץ צפון=מזרח=רומעניע שמעטלער געפונען זיך אונטער וואסער. ס'זענען דא אויך מענשלוכע קרבנות.

דאס פסרד שטענדיג וואסער פון דניעסט האט פארגאסן כארוקא אין די ארומיגע מקומות.

אין משך פון דער נאכט האט די פערפלעצונג אנגענומען קאטאסטראפא= לע פארמען. גאנצע יאסי נעפינט זיך אונטער וואסער. אויפן וואסער זעהט מען שוימען פוימע קערפער'ס פון קלענע קינדער, שטוב חפצים, מיטלן אין פענסטער. די פערפונדונג מיט יא= סי איז פולשטענדיג איבערגעריסן. אין שפאט איז נישטא קיין ליכט.

איבער דער פערפלעצטער שטאט פאהרען ארום מיליטערישע קיבלן, וועל= כע טרעפן שפיז די הונגער=לייד=ענדע מענשן קאמפאניע. גאנץ בוקאוועז דרעהט א מורא'דיגע קאטאסטראפע, מהמת דער דניעסטר איז דער פרימ זענען געשט= נען אויף 7 מעטער הויך.

אזוי „ענטוואפנען" זיך די דייטשען

אין קריג-שיפען, אויפן ביידע — דאס וועט-געיעג וועגען געבטען שנעל-פייער.

„בויפט נישט ביי יודען!" ש־יצט נישט די שונאים פון פוילען

בויקאט-לאזונגעז אויף די יודישע געוועלבער אין זלאטשעוו
נעדריקטע שטימונג ביי די זלאטשעווער יודען

זלאטשעוו, (טעלעפ.) נעכטען פרי= זען די יודישע אינוואליגער פון זלא= טשעוו זענען ארום אין גאס האבען זיך בעמערקט אויף אלע יודישע געוועלבער גרופען אויפגשרופען: „קויפט נישט בי יודען!", „שפוצט נישט די שונאים פון פוילען", „סווי דא סוועג" א. ד. נ.ל.

גראד איז נעכטען געווען א מארק= טאג, אזן די יודישע אינוואליגער האב= בען זיך נעשראקען נישט נאר צו פער= לירען דעם פרזון, נאר אז ס'זאלען זיך נישט אויפער'הזר'ן די אנטי=יודישע אונ= רוהען, וועלכע זענען נישט לאנג צוריק פון פארעפקומען.

מ'האט אויך גוך פערשטערט אלע אנטישעמיטישע לאזונגען אזן די בא= קאפ=רופען, אפער די שמוגג בי= זער יודישער בעפעלקערונג איז שוין נעווען א נערוסטע. צום גלוק איז מעס אפגעקומען מיט בלויז שרעק.

קופאן 30 № אויף אומזיסטע יודישע עצות.

דער בעויצער פונם דאזיגען קופאן קען בעקומען אומזיסט יודישע עצות דורכ'ן יודי־קאנסול פון אונזער רעדאקציע.

גיל'תיג הויפט מ'טוואך,
ד. 29. יוני פון 8 ווענד'

שרעקליכע פאגראם=העצע פון די „גאזעטא וואַרש."

אונערהערטער פאשקוויל געגען יודענטום בכלל און געגען די פוילישע יודען בפרט

די ענרעקישע „נאי. וואַרשאווסקא" שרייבט אזוי וועגען בעשלוים פון פרע= סישען לאנדטאג צו קאנפיסקירען די פערמעגענס פון די מזרח=יודען:

„דערויף האבען זיך די יודען פון דער גאנצער וועלט נישט נעריכט! זיי, וואס האבען פלוצלונג געוואלדיגע פערדינסטען פאר די פאציאליסטישע אין קאמוניסטישע בעוועגונגען אין אלע לענדער, זיי די מאראלישע אין נישט אין א קלענער מאס פיזישע מאמעס פון אונזער וואטער. אויפן וואסער זעהט מען שוימען פוימע קערפער'ס פון קלענע קינדער, שטוב חפצים, מיטלן אין פענסטער. די פערפונדונג מיט יא= סי איז פולשטענדיג איבערגעריסן. אין שפאט איז נישטא קיין ליכט.

איבער דער פערפלעצטער שטאט פאהרען ארום מיליטערישע קיבלן, וועל= כע טרעפן שפיז די הונגער=לייד=ענדע מענשן קאמפאניע. גאנץ בוקאוועז דרעהט א מורא'דיגע קאטאסטראפע, מהמת דער דניעסטר איז דער פרימ זענען געשט= נען אויף 7 מעטער הויך.

אויב די היילערישען וועלען קומען צו די מאכט

קאן מען קאנפיסקירען די פערמעגענס פון די מזרח=יודן

בערלין, 28 יוני (יטא טעלעגר.) אין צוזאמענהאנג מיט'ן געזעץ וו= גען קאנפיסקי, ען די פערמעגענס פון די מזרח־יודען, וואס איז אנגענומען ג= ווארען דורכ'ן פרייסישען לאנדטאג, ווערט אין די מאסגעבענדע קרייזען אויך גלקלערט, אז הגם ביים איצטיגען צוזאמענשטעל פון דער פרייסישער רעגירונג האט דאס גזעזעץ נישט קיין פראקטישע דערן, ווען די נאציאנאל־סאציאליסטען וועלען בעקומען א דעציידירענדען אייג= פלוס א־יף דער פרייסישער אין דייטשער פאליטיק.

די דייטש־נאציאנאלע ווצלען דאן שטעהן סאר דער פראגע, צי זיי זאלען ארויסגעבען צוזעצען, וואס קענען פערוויקלען דייטשלאנד אין אינטערנאציאנאלע קאנפליקטעז אזן ברענגען דער דייטשער מלוכה גרויסע שאדענס.

שי־רייק איז האראכ פאריק

(א) אזוהאראק'ס פאפריק איז רוגע פאציאנע האט נעכמען אויסגעפראכען א שטרייק אזן דער וועפערי=אפמיגע צופוב דעם, וואס די פאבריקס ארמי= מער.

נרויסע פערד־נעיעגען איז העלענאז

דעם 3 יולי 3.30 נאכם. וועלען אויפ'ן ספארט=פלאץ אזן העלענאז פארקומען א נרויסע היפישער קאנקורס.

די אומפרעזע נעפינם זיך אונטער פראטעקטאראט פון לארדער וויינ= פארמשען. נאנצע יאסי נעפינם זיך

שווערער קריזיס אין זאגלעמביע אזן אויבער=שלעזיען

אויך אין נרויסלישכסטעז פרעזה־זויגסל פון פוילען איז איצט ביטער. — אויך די נרויסע ריזעז פון דער שוער־אינדוסטריע וואקסען זיך. — רעגירונג וויל סאנירען. — „יודישע" נעשעפטען

זאגלעמביע אין אויבער־שלעזיען, וועלכע זענען נעווען, דאס נליקלים= טע ווינקעל מיט פרנזה פון נאנץ פוי= לען, לעבט איצט אויך איבער זעהר א שווערען קריזיס, אמת, דער קריזיס איז אהער נעקומען פיל שפעטער, ווייל בעת אנדערע אינדוסטריזען האבען שוין נישט נעהאט, פאר וועמען צו פרעדי= צירען, האט נאך די היגע שוער אינ= דוסטריע אויך די קויהלען־נרובען פון קריזיס נישט נעווארט ערשטענס, זע= נען זיי פערהייניגט אין סינדיקאטען, ממילא נעבעז זיי שוין לאנג נישט קיין סחורה אויף קרעדיט אזן האבען דערביבער נישט נעהאט קיין פערלוסטן צוויישענס, האבען זיי נעארבייט פי= פי־רוב אויף עקספארט, אבער לעצ= טענס הלפט דער סינדיקאט אויך, ניט ווייל פשוט: מ'ברויך נישט קיין סחורה. רער עקספארט, ווידער אין, זייט דער ענגלישער פונט האט זיך אייניעבראכ= כען. כמעט וויי אפנעשטעלט ווייל דער ענגלישער מיט זיין ביליגערער וואלי= טע האט די מענלישקייטען ביליגער צו פערקויפען זיינע אויסארבייטונגן. דערצו האבען זיי דעם זעהר ביליגען ים= טראנספארט, בעת אונזערע קויהלען וענען דאך נאנץ ווייט פון ים אזן מ מוז זיי טראנספארטירען מיט דער באהן, קומט אויס, אז אין די סקאנדי= נאווישע לענדער, וועלכע זענען נע= וען די הויפט־אפנעמער, מוז מען די קויהלען אוועקגעבען כמעט בחנם.

די פלעמישע פרייהייט־בעוועגונג ווערט אינ'זערדריקט

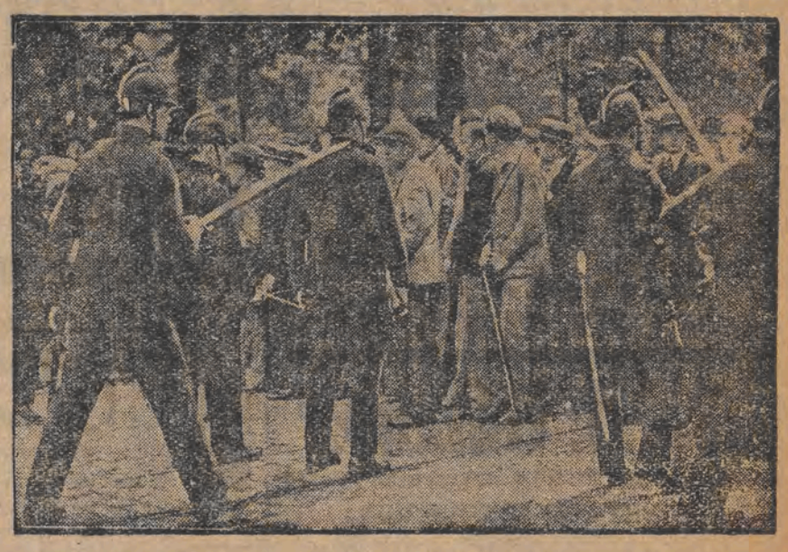

די בעלגישע פאליציי טרייבט פונאנדער מיט בלאנקע שוטערען א דעמאנסטראציע פון די פלעמער.

פון אונזער קארעספאנדענט י.נ.ב

פאריז בלויזען פראכט... דער פולי־יוא אזן דעם איז אז פיל קויהלען־נרובען האבען איינגעשטעלט די ארבייט אזן די, וועלכע ארבייטען נאך, זענען נאר שעטיג 2—3 שעג אין וואך.

די אייזען־הוטעס אזן די אייזען־פאב= ריקען האבען אויך נישט פאר וועמען צו פרעדיצירען אזן לעבען איבער א זעהר שווערען קריזיס, מ'הערט נישט מעהר, נאר רעדוקציעס, רעדוקציעס אזן רעדוקציעס, אויך האט די לעצטע צייט פאסירט דאס, וואס ס'האט נאך קיינמאל נישט נעטראפען. ס'האט קיינ= מאל נישט פאסירט, אז א קויהלען־נרו= בען, אדער אנ'אייזען־היטע זאלען באנקראטירען. אלע זענען נעווען פעסט איבערצייגט, אז דאס קען קיינמאל נישט נעשען, צעטענס האט דאס אבער אויך שוין נעטראפען. דער קאנ= צערן פון קויהלען־נרובענס, אייזען־הו= טע'ס, אייזען־פאבריקען, אייזענר פון די נרעסטע קאנצערנען א. נ. „פרינדענס= היטע", וואו דער נעז. דירעקטאר האט בעקומען 60.000 זל. מאנאטליכע פענס= יעס אייננעשטעלט די צאהלונגען אזן האט בעקומען א נאדזאר. דער קאנצערן האט בעשעפטיגט בערך 40 טויזענד ארבייטער, דער פאסיוו בע= טרעפט העכער 100 מיליאן זל. לעע= טענס שמועסט מען, אז די רעגירונג זאל דעם קאנצערן פאנירען. אזן די נויאנאנסן פאר לעצטען האט לעצטענס פשרלאנגט, אז א ארבעטער זאל ארבעטען אויף 4 שטונדען. עס שטרייקען 500 ארבע= טער.

נרויסע פערד־נעיעגען איז העלענאז

דעם 3 יולי 3.30 נאכם. וועלען אויפ'ן ספארט=פלאץ אזן העלענאז פארקומען א נרויסע היפישער קאנקורס.

די אומפרעזע נעפינם זיך אונטער פראטעקטאראט פון לארדער וויינ= פארמשען. נאנצע יאסי נעפינם זיך

שרעקליכע פאגראם=העצע פון די „גאזעטא וואַרש."

אונערהערטער פאשקוויל געגען יודענטום בכלל און געגען די פוילישע יודען בפרט

די ענרעקישע „נאי. וואַרשאווסקא" שרייבט אזוי וועגען בעשלוים פון פרע= סישען לאנדטאג צו קאנפיסקירען די פערמעגענס פון די מזרח־יודען:

„דערויף האבען זיך די יודען פון דער גאנצער וועלט נישט נערוכט! זיי, וואס האבען פלוצלונג נעוואלדיגע פערדינסטען פאר די פאציאליסטישע אין קאמוניסטישע בעוועגונגען אין אלע לענדער, זיי די מאראלישע אין נישט אין א קלענער מאס פיזישע מאמעס פון די רעוואלוציאנערע אינטערנאציאנאלע קאנ= בעקומען פלוצלונג א קלאפ פון די קא= מוניסטן! וואסערע שרעקליכע אונ= דאנקבארקייט! וואסערע מאנעל פון אריענטאציע בי די פרינסיפע קאמוניס= טן, וועלכע דאנקען וויסן, אז מ'מעג אין מ'דארף ענטאנטן פון זייערע פערמעגענס די ארבעטע נעוועלשאפט, אז מ'מעג אין מ'דארף ראבנהכטן די קעפ די פון די עלערע(!), אפער פון די יודישע פערמעגענס אין יודישע קעפ — אוועק די הענר! פון יודישען האב אין נעמט אוועק די הענר!"

קוים איז די דאזיגע העצע נעווען יה= דען נאר וועניג, האט די זעלבענע יודען= פרעסע־רישע צושוינג אבנעדרוקט אין זעלבען נומער א צומטן ארמיקעל, וואס וויזט אויף, אז „די יודן זענען די נרעסטע אינפעריאליסטן אין דער וועלט", אז דער יודישער אומפארי= ליום האט נעבראנגט די מענשהיים אלע אנגלוקן, אז די פראמאקאלע פון די „וקני ציון" זענען ריכטונג, אז דאס צוריסטן פוילען אויף דרי שוקער אין סוף פון 18=טן יאהרהונדערט אין נע= וען א יודוש שוקער ארבעט, אז די איצטונג שוערע לאנג פון פוילען אין א יודוש שוקער ארבעט, אז דער נאנ= צע ראיצטונער וועלט=קרוזוס אין א רעוולטאט פון די יודן.

פאלעטוזרען מוט אועלכע אויספיה= רען קען מען נושט, אבער א וואו אין צענוזר, וואס לאזט ארויר אועלכע העצערישע ארטיקלען.

קופאן 30 № אויף אומזיסטע יודישע עצות.

דער בעויצער פונם דאזיגען קופאן קען בעקומען אומזיסט יודישע עצות דורכ'ן יודי־קאנסול פון אונזער רעדאקציע.

גיל'תיג הויפט מ'טוואך,
ד. 29. יוני פון 8 וועגד'

עקספלאזיע פון א טאנק־שיף — 23 הרוגים

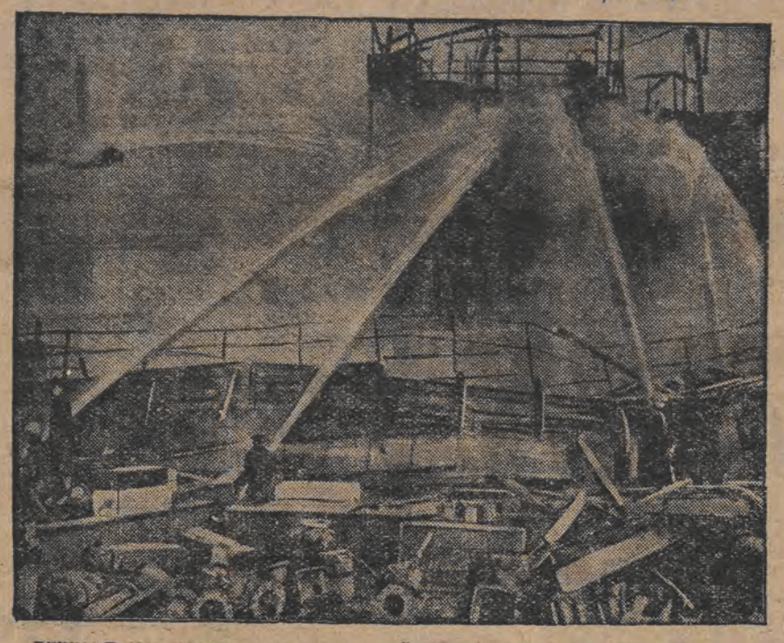

די ענגלישע אייל־טאנק־שיף „קימבעלין", וואס האט זיך נעפונען אין קאנאדער פאדט מאנטרעאל, האט פלוצלינג עקספלאדירט, 23 מאטראזען זענען פערברענט נעוואָרען. דער שאדען בעטרעפט א מיליאן דאלאר

לעצטע ידיעות

— אין דרעזדען איז פארנעקומען א פערזאמלונג פון וויסנשאפטס=טע= נער נעסטלוקטס א. א. נעווירמעט דעם קאמף מוט'ן אנטיסעמיזמוס.

— די שלעזוושע ארבעטראוש=קאנג= סיע האט זיך ארויסגעזאנט פאר רע= ציורען די לוינען אזן די היטלער אויף אנדערגענעבען דער פאלוצע.

— אין דאנציג האט פארנעקומען א פערזאמלונג פון וויסנשאפטס=טע= נער נעסטלוקטס א. א. נעווירמעט דעם קאמף מוט'ן אנטיסעמיזמוס.

— די שלעזוושע ארבעטראוש=קאנג= סיע האט זיך ארויסגעזאנט פאר רע= ציורען די לוינען אזן די היטלער אויף אנדערגענעבען דער פאלוצע.

— אין סלאנים איז דערשאסען נע= וארען דער דירעקטאר פון דער ארמי= נער קראנקען=קאסע.

— דער אטנואליגער פון דאנרוג וואל= קא לאנדקא (נאכמיטנאנער קרייז) זען נאיוסקי האט ערמארדעט זיבען 4 טעג פער די עלטסטע 10 יאהר, די יונ= 11 טעג. דער מאנאר האט זיך אלטן אויפרגענעבען דער פאליצע.

דרוקזאכען

ווערטן שנעל און פראמפט אין דער פינסטער אויס= פיהרונג אויסנעפערטיגט.

קלעפסידרעס

צו זעהר ביליגע פרייזען ווערען אין פערלויף פון 1 שעה נעדרוקט אזן אויסנעקלעפט אין דער נאנצער שטאט.

בוכדרוקערייי
ע. אזן מ. האמבורסקי
פיעטריקאוער 16. טעל. 47=100
פאכטערס מ. ב. חיים

לאדז
מיטוואך.
כ"ה
סיון תרצ"ב
פ' שלח
29. יוני 1932
טאג-בראניק

שלום פון שול-יאהר

(§) געמטעו איז פארגעקומען די פייערלוכע פעירעדזינגונג פון שול-יאהר אין די מיטעל-שולען.

פאלשע 1 אוו 2 זל.

(§) ס'האבען זיך בעווזען פאלשע 1 אוו 2-ער זל. מטבעות, וועלכע זענען געשאלט פון בלעי אוו אלומיניום. דער זלבער פון אויבען איז אויך נושט עכט.

מילימעטר-אראפלאן לאזט זיך אראפ הינטער לאדז

(§) צוליב די גרויסע נעפלען האט דער מילימעטרישער אראפלאן אויפ'ן (וועג וויאדשא-פויזען אראפגעלאזט זיך (איז דאדף וונסקומנג, הינטער לאדז. די צוטו לנפט-פלויהער איז אראפלאן האט עס נאר גושט נעשאדט.

שנער-צוג קראקא אפגעשניטען די פיס ביי א פויער

(§) אויף דער באהן-לינייע נאהענט דן דארף דאבראשיץ איז דער שנעל-צוג קראקא — וואדשא ארויף אויפ'ן דורכנעהער פיאטר קאפער אוו איהם אפגעשנומען בעדף פים. עדשט אין דן פרוה האט מען נעפונגען לוגען קאפערן שוין א טויטען

ערשטהענר פון ציוניסטישער זכו נכויזוע קומט היינט כיין לאדז

היינט קומט קין לאדז דער פערטרעטער פון דער ציוניסטישער עקזעקוטיוו אין לאנדאן ה' ישראל כהן. ער וועט אפהאנדאנג מיט'ן בעוד וועט ה' כהן אוועק פארקומען אין לאקאל פון דער ציוני. ארב. א גרויסע בשראפונג, אין וועלכע פון די קאמוניסט-מיטגלידער אוו פארשידענע ציוניסטישע גרופירונגען

לעבאר פון יאהר-גאנג 1911

היינט דעם 29 יוני זענען די פאבאר קאמיסיע נישט טעטיג.

מארגען דעם 30 יוני דארפען זיך שטעלען פאר דער קאמיסיע נומ. 1 די קרילוויגע פון יאהרגאנג 1912, 1913 אוו 1914 וואס וואוינען אויפן שטח פון 1, 2, 3, 5, 6, 7, 8, 9 אוו 11 קאמיסאריאט פאר דער קאמיסיע נומער 2 די קרילוויגע פון יאהרגאנג 1912, 1913 אוו 1914 וואס וואוינען אויפן שטח פון 1, 4, 6, 7, 10, 12, 13 אוו 14 קאמיסאריאט.

צו דער פאבאר-קאמיסיע דארף מען נישט ברענגען קיין פערזענלעכע דאקומענטן, נאר אלע אפיציעלע צייטונגען פון פאבראציע-צייטונגען פון מאסקווא אוו א שול אוו פאר-צייטונגען.

אויך דן קאמיסאריאט „ב" מוז מען נישט ברענגען קיין פערזענלעכע דאקומענטן.

געוו.דירעקטאר פון האנדעלס-באנק גארדאווסקי קלאגט אז דער באנק אויף איבער א מיליאן זל.

(§) די ציווילי-אפטיילונג פון קרייז-געריכט האט נעכטן באהאנדעלט די אנקלאגע פון געוו. דירעקטאר פון דער „לאדזער האנדעלס-באנק", וולאדיסלאוו גארדאווסקי, וועלכער וואוינט איצט אין וואדשא. נעגען סינדיק פון דער אינפאליטשט מאסע פון דערזעלבינגער באנק.

דירעקטאר גארדאווסקי האט אין יאנואר 1930 נעשלאסען א קאנטראקט מיט דער לאדזער האנדעלס-באנק אויף 10 יאהר, אבער אין מערץ ה. י. איז ער אפגעזאגט געוואדען פון זיין אמט.

היות לויט'ן קאנטראקט האט דיר. גארדאווסקי געהאט 1000 דאלאר א חודש, מאהנט ער זיך איצט ענטשעדיגן פון 1.043.400 זל. אויסער דעם מאהנט נוגע פאר נאנצע 8 יאהר. ד. ה. א סומע ער זיך נעהאלט פון נאוועמבער בין כערץ 5000 דאלאר.

דער בעקלאגטער פון דער אינפארמאטיאן, וואס בעקומען פון גרויס קונדען, אז ער האט נעבעטן אפצולאזען דעם פרייז, כדי דער סינדיק זאל קענען צוקויפן א נעקסטע פאבריק, וועל דיר. גארדאווסקי פלעגט די נאנצע חדשים נישט קומען אין באנק אז פארא דזאכט דערמיט צו רויסן הזקות.

דער נעוו. האט בעשלאסען דעם פרעצעס אפצוקינדיגן.

צוליב גוט בענחט א פרוי זעלבסטמארד

(§) אויף זאנאמנא 78 האט נעפרובט בעגאנהן זעלבסטמארד דורך אויסטרינקען יאדונג די 38 יאהריגע קאשימיע רא יענדרזשעק. אין א שווערן צוסטאנד איז זי אפגעפיהרט נעוואדען אין שפיטאל. די סיבה — גוט.

פערזענליכעס

מארגען הויבט אן זען אוידלויב לאוונ"ק ד"ר אלעקסאנדער מארגאלים.

זעכצעהן-יעריגער שילער בעגעהט זעלבסטמארד

פאר בעקומען שלעכטע צענזורע

(§) אן פאנציאנוסק'ס פארק האט זיך נעכטן נ'סמ'ס מיט יארונג, נעמיטש מיט זאלי-זויער דער 16-יעהריגער בוך בעוגן בעשרשטען, שילער פון דרייטע קלאס פון א פוילישען נומנאזיום אויף בקאדופקי נאס. בערנשטין איז אפגענעהרט נעוואדען אזן ראאנאש-משער שפיטאל.

וי ד אויספארשונג האט פעסטנע שטעלט. האט בערשטין נעכטן בעת'ן בעקומען די „צענזורע" זיך דערוואוסט, אז ער אזן נעבוטען אויף נאך א יאהר אזן ס'טען קלאס. דאס האט אהם אזוי נדערגרשלאגן, אז ער אין אהויפ אין פאנציאנוסק'ס פארק אזן זיך נ'סמ'ס.

מארגען – אריזינע מאסען-פארשטעלונג אויפ'ן האלער-פלאץ

הינט, מיטוואך, ווען אויפ'ן מילימעטרישען ספארט-פלאץ, בים האלער-פלאץ פארקימען אויף דער פרייער לופט א זהר אונטערהאנטע מאסען פארשטעלונגען, א. נ. „מוס'ן ווען פון אונפענגען", אין וועלכער עס וועלען אנטיל נעמען נעהמען רויזיק סטאטיסטען-מאסען מילימער אזן אויך די אימארען פון ס'נ'ס פצענער צו דער דאזונער פארשטעלונג, פרל. לאלא סראמשינסקא.

אין דער דאזונער פארשטעלונג, וואס ווערט מוס נרוים ערפאלג נעווינען אין אלע נרעסערע שטעט פון פוילען, ווען אנב אויך דער אנפאנסטרירט ווערען דער אויסזעהן פון דער מלחמה אין דער צוקונפט.

טעאטער „סקאלא"

שרודמיעסקא 15.

היינט מיטוואך, דעם 29. צום 7-טען מאל

אויפטריט פון דער וועלט-בעריהמטער קינסטלערין, שטערן פון אמעריקאנער קונסט-טעאטער

בערטא גערסטען

מיט בעטיליגונג פון קלארא טשיגלאוויטש בערהמיטער ארטיסטין

איך ווייל א ריינד

פיעסע אין 3 אקטען פון א. בלום.

בערטא גערסטען

ס'בזטייליגן זיך דאס: גערסטען בערטא, סענגלאוויטש קלארא, שילער בארסקא, שילער רבקה, ראזענבלום דבורה, הערן: בוזיאן חבל, בליאכער שבתי, לאנדוי שמואל, מעלניס נחום, סטרוגאטש יוכף, שריפטזעצער לייב.

קינסטל. לייטונג: מארק ארנשטיין. אדמ. אנפ. ב. אבס.

טעכנישער לייטער: ק. גוטמאן. סופלאר: מ. אייזענבערג.

בילעטען צו בעקומען אין קאסע פון „סקאלא" טעאטער.

דעם 12 יודי שנעל - געריכט

איבער דער כאלישער באנדיטען-באנדע

(§) די אויספארשונג ווענען דער קאליישער באנדיטען-באנדע איז שוין פערענדיגט. אלע פערהאלטענע באנדיטען זיך האבען זי רויב-אנפאלען, די אקטען זענען איבערגעשיקט נעווארען דעם פראקיראר גזשאווסקי ווצלכער וועט צוזוישטעלען דעם בעשולדיגונגס-אקט.

די באנדיטען זיצען דערווייל אין קאליישער תפיסה.

דער סוחר פערלע, נעוואוירט ווי רענדיג, אז די באנדע האט נעהאט בדעה אויסצופיהרען א רויב-אנפאל אויף איהם, האט ציגעשיקט דער פאליציי א בעלוינונג פון 1000 זל.

דער טערמין פון שנעל-געריכט איז בעשטימט נעווארען אויפ'ן 12 יולי ווי אלעמען דראהט טויט-שטראף.

נעגעו פערשמעלערן די רעכט פון ארבייטער אוו אנגעשטעלטע

(§) מאנמאנ איז בין די האנדלס-אנגעשטעלטע פארנעקומען א פערזאמ-לונג פון פארשפארער פון האנדלס-אנגעשטעלטע. עס זענען ארומנעווארפט נעוואדען די פראיעקטן פון דער נייער אינדוסטריע-קאמיסיע בנוגע די רעכט פון אנגעשטעלטע אין אפזאנען שבת-פייערטאג אין אנגעשטעלטע.

נאך א לענגער דיסקוסיע איז בין שלאסען נעוואדען אינטערצונעהמען אקציע נענען די פראיעקטן. וועלכע נוגיע שפיטאל-פרעזידיום פון דער נעזעלשאפט פון פארשפארער פון האנדלס-אנגעשטעלטע.

האבן ערמארד עט זייער ברודער

נאכדעם איהם בעגאסען מיט נאפט אוו אונטערגעצונדעט

(§) נעכטען האבען מיר שוין מיטגעטיילט וועגען דער שרפה אין דאדף רעצקעריי, וואו ס'איז אין די פייער-צונגען אומגעקומען פעליקס קאלעט!

די אויספארשונג האט אבער בעווי-זען, אז מען האט דא נישט צו טון מיט א מארד און אונטערצינדונג. די מער-דער זענען טאקי נישט קיין אנדערע, ווי דעם פערברעכטענס ברודער. וועל-דיסלאוו, יאי, סטאניסלאוו און פאטער. מורא האבענדיג, אז דער אלטער וועט זייערער זאל נישט דאס נאנצע פערמעגען אפשרייבען פעליקס, וועל-כען ער האט אנב נעהאט אמליבסטען האבען זיי אויסגעקלערט א טייוול-אוי-שען פלאן.

אין דער קריטישער נאכט האבען די ברידערלעך, בעת פעליקס איז נישלא-פען, נעגאנגען אומגעקומען פעליקס קאלעט!

די אויספארשונג האט אבער בעווי-זען, אז מען האט דא נישט צו טון מיט א מארד און אונטערצינדונג. די מער-דער זענען טאקי נישט קיין אנדערע, ווי דעם פערברעכטענס ברודער. וועל-דיסלאוו, יאי, סטאניסלאוו און פאטער. מורא האבענדיג, אז דער אלטער וועט זייערער זאל נישט דאס נאנצע פערמעגען אפשרייבען פעליקס, וועל-כען ער האט אנב נעהאט אמליבסטען האבען זיי אויסגעקלערט א טייוול-אוי-שען פלאן.

אין דער קריטישער נאכט האבען די ברידערלעך, בעת פעליקס איז נישלא-פען, ניקי. כ'האב זיך בעקענט מיט זייער ארמעע, נישט ארויסקוקענדיג פון די פענסטער פון א בעקוונמען צוג און נישט זי-צענדיג א שרייב-טיש אין פעטער-בורגער קוריער - מיניסטערי ם. כ'האב דאדט נעזעהען יעדען טאג. איך בין געקומען אין בעריהרונג מיט אלע קלאסען פון, דער יאפאנישער בעפעל-קערונג. די מעגסט לאכען, וויפיל דו ווילסט, אבער די יאפאנישער זענען א פאלק פון אויסגעצייכענטע סאלדאטען זיי זענען מערקווירדיג קעמפער אין א מלחמה.

דער צאר האט א קוועטש געטון מיט די פלייצעס.

דער רוסישער צאר האט נישט קיין רעכט אנצוזאגן מען זיין שוואגערס פער-אורטיילען ענטקעגען דעם מיניזטר פון די אנגרקענטע עקספערטען,— האט ער געזאגט.

כ'האב בעשלאפען זיך מעהר נישט צו מישע.

אין יאהר 1904 האט גרויס-פיר-שט אלעקסאנדער נאכאמאל נערעדט מיט ניקאלאיעוו „קאפ": „יאפאנעזער מאכען אן'אומגעריכטען איבערפאל אויף די רוסישע קריוס-שיפען אין פארט-ארטור". לויט אן'אלטען מנהג אין די אזיאטי-שע לענדער, האבען זיי צוערשט גע-נעבען דעם קלאפ.

רוסלאנד האט נעטשלאסען צו פער-טיידען א מלחמה פאר יעדען פריין?

— ס'איז נאר קיין פראגע נישט וועגען א מלחמה, — האט ער טרוקען נעזענטפערט.

— אבער וי אזוי קענסט אפשטע-לען די יאפאנער פון א מלחמה, אויב דו ווענסט נישט נאכנעבען זייערע סא-דערונגע ?

— די יאפאנער וועלען נעבען רוס-לאנד נישט קרויסטרעפער.

— ווער ווט זיי נישט לאזען ?

— זיי וועלען נישט וואנען.

— ווענסט נאכנעבען די יאפאנישע פאדערונגען ?

— דאס איז שוין צופיל, סאנדרא. אין זאנ דאך זיר, אז ס'וועט נישט זיין קיין מלחמה, נישט מיט יאפאן, נישט מיט עמיצען אנדערש.

— הלואי וואלט דאס געווען אזוי.

אין דרייי וואכען ארום, וועלן אין האב זיך אומגעקערט פון פראנקרייך א היים, האב איך אויף א פאר יזער וואקואל דערזעהען אין א צייטונג א ריזיגען „קאפ": „יאפאנעזער מאכען אן'אומגעריכטען איבערפאל אויף די רוסישע קריוס-שיפען אין פארט-ארטור". לויט אן'אלטען מנהג אין די אזיאטי-שע לענדער, האבען זיי צוערשט גע-נעבען דעם קלאפ.

רוסלאנד האט נעטשלאסען צו פער-טיידען א מלחמה, — האב איך נעזאנט.

— איך קען גוט די יאפאנער, ניקי. כ'האב זיך בעקענט מיט זייער ארמעע, נישט ארויסקוקענדיג פון די פענסטער פון א בעקוונמען צוג און נישט זי-צענדיג א שרייב-טיש אין פענסטער-בורגער קוריער - מיניסטערי ם. כ'האב דאדט נעזעהען יעדען טאג. איך בין געקומען אין בעריהרונג מיט אלע קלאסען פון, דער יאפאנישער בעפעל-קערונג. די מעגסט לאכען, וויפיל דו ווילסט, אבער די יאפאנישער זענען א פאלק פון אויסגעצייכענטע סאלדאטען זיי זענען מערקווירדיג קעמפער אין א מלחמה.

דער צאר האט א קוועטש געטון מיט די פלייצעס.

דער רוסישער צאר האט נישט קיין רעכט אנצוזאגן מען זיין שוואגערס פער-אורטיילען ענטקעגען דעם מיניזטר פון די אנגרקענטע עקספערטען,— האט ער געזאגט.

כ'האב בעשלאפען זיך מעהר נישט צו מישע.

אין יאהר 1904 האט גרויס-פיר-שט אלעקסאנדער נאכאמאל נערעדט מיט ניקאלאיעוו (זעקר-זשעה 54, שימקאוויטש (פאפירקאוויטש 26), י. זיבערלאוויטש (פאפירקאוויטש 25), ו. סאבאלאוויטש (פושקאר 19), מ. לופיץ (פאפירקאוויטש 193), א. רוב-מער און ו. לאבאדא (11. לוסמאפאר 86)

— איך קען גוט די יאפאנער, ניקי. כ'האב זיך בעקענט מיט זייער ארמעע, נישט ארויסקוקענדיג פון די פענסטער פון א בעקוונמען צוג און נישט זי-צענדיג א שרייב-טיש אין פענסטער-בורגער קוריער - מיניסטערי ם. כ'האב דאדט נעזעהען יעדען טאג. איך בין געקומען אין בעריהרונג מיט אלע קלאסען פון, דער יאפאנישער בעפעל-קערונג. די מעגסט לאכען, וויפיל דו ווילסט, אבער די יאפאנישער זענען א פאלק פון אויסגעצייכענטע סאלדאטען זיי זענען מערקווירדיג קעמפער אין א מלחמה.

דער צאר האט א קוועטש געטון מיט די פלייצעס.

דער רוסישער צאר האט נישט קיין רעכט אנצוזאגן מען זיין שוואגערס פער-אורטיילען ענטקעגען דעם מיניזטר פון די אנגרקענטע עקספערטען,— האט ער געזאגט.

כ'האב בעשלאפען זיך מעהר נישט צו מישע.

אין יאהר 1904 האט גרויס-פיר-שט אלעקסאנדער נאכאמאל נערעדט מיט ניקאלאיעוו „קאפ": „יאפאנעזער מאכען אן'אומגעריכטען איבערפאל אויף די רוסישע קריוס-שיפען אין פארט-ארטור". לויט אן'אלטען מנהג אין די אזיאטי-שע לענדער, האבען זיי צוערשט גע-נעבען דעם קלאפ.

רוסלאנד האט נעטשלאסען צו פער-טיידען א מלחמה, — האב איך נעזאנט.

— קורא פאטקין איז אדער אן איר-יאט, א גולם, ווען זי זהט קיין זאך נישט, אדער א משוגענער, אדער בייד דא זאכען צוזאמען, — האב איך נע-זאגט ניקאלאיע. — קיין נארמאלער מענש וועט נישט צוייפלען, אז די יאפאנישע ארמעע איז זהר שטארק, פארט-ארטור איז נעווען א גוטע נעס, טונג אמאל איז דיר צייט פון דער אלטמאדישער ארטילעריע. אבער די פעסטונג קען זיך נישט האלטען עוט-קעגען די הייוטיגע שווערע הארמא-טער. דאס זעלביגע איז מיט די אנדע-רע בעפעסטיגונגען אין יענער נעגענד. די יאפאנער וועלען זיי צוווארפען, בליייבט איבער דער פלאט. לאמיר דיר זאגען, ניקי, אז פאר א יאהרען בייי פלאטען-שפי-לען אין דער מיליטער-שולע האב איך נעשפילט אויף דער יאפאנישער זייט, אין זהן דיר גרויס ערפאלג נעווזהלן אין די יאפאנישע אדמיראלען, האב איך פערניכטעט דעם רוסישען פלאט אין האב בעלאנדעט איז פארט-ארטור.

— וואס מאכט דיר צו גלויבען, סאנדרא, אז די קענסט בעסער אור-טיילען וועגען דער יאפאנישער ארמעע און פלאט, איידער איינער פון אונזע-רע גלענצענדסטע סטראטעניקער ? — האט ניקאלאי נעפרעגט אביסעל סאר-קאסטיש.

— קורא פאטקין איז אדער אן איר-יאט, א גולם, ווען זי זהט קיין זאך נישט, אדער א משוגענער, אדער בייד דא זאכען צוזאמען, — האב איך נע-זאגט ניקאלאיע. — קיין נארמאלער מענש וועט נישט צווייפלען, אז די יאפאנישע ארמעע איז זהר שטארק, פארט-ארטור איז נעווען א גוטע נעס, טונג אמאל איז דיר צייט פון דער אלטמאדישער ארטילעריע. אבער די פעסטונג קען זיך נישט האלטען עוט-קעגען די הייוטיגע שווערע הארמא-טער. דאס זעלביגע איז מיט די אנדע-רע בעפעסטיגונגען אין יענער נעגענד. די יאפאנער וועלען זיי צוווארפען, בליייבט איבער דער פלאט. לאמיר דיר זאגען, ניקי, אז פאר א יאהרען בייי פלאטען-שפי-לען אין דער מיליטער-שולע האב איך נעשפילט אויף דער יאפאנישער זייט, אין זהן דיר גרויס ערפאלג נעווזהלן אין די יאפאנישע אדמיראלען, האב איך פערניכטעט דעם רוסישען פלאט אין האב בעלאנדעט איז פארט-ארטור.

— וואס מאכט דיר צו גלויבען, סאנדרא, אז די קענסט בעסער אור-טיילען וועגען דער יאפאנישער ארמעע און פלאט, איידער איינער פון אונזע-רע גלענצענדסטע סטראטעניקער ? — האט ניקאלאי נעפרעגט אביסעל סאר-קאסטיש.

אין דער נעץ פון אויסגעלאסענקייט און פר אוואנטיורעס

(בלעטלער פון מאג-בוד פון א רוסישער הויה-דאמע)

40

גרויס-פירשט אלעקסאנדער דאמא-נאיו האט א סך צו דערצוהלען וועג-נען דעם, וויי ניקאלאי אין זיינע מינוי-טארען האבען נעברענט צו דער אומ-גליקליכער מלחמה מיט יאפאן, און וואס פאר א קורצזיכטיגקייט, אזן טעמפ-קיים זיי האבען די נאנצע צייט ארויס-נעוויזען, בעשרייבענדיג א נלענצענ-דייל אין וויינטער-פאלאץ אין פעטער-בורג אין 1903, וואו אלע זענען נע-וען אנגעטון אין אלטע קאסטיומען פון 17-טען יאהר - הונדערט, זאגט ער:

דער באל האט געמוזט מאכען א נאדענעם אייגדרוק אויף די אויסלענ-דישע נעסטען, וויבאלד אלע אנוועזענדע, אזן אין דרויסען האבען נעשטארבענט, אזן אין דרויסען האבען זיי אויסער נעשטרייקט אזן אין וווינטער-פאלאץ אזן אין מאדנושוריען האט זיך אנ-נעהויבען א פינסטערע עמאנע, וואס האט נעמוזט באלד אויסנעכען אין דער נאנצער בייטער-שולע אונזער רע-ציזונג האט ניט-קיין-מיניסטער נע-טראכט קוראפאטקין, אז אפגעפאהרען אין סיביר, זיך א-פגענומען מיט דער לאנג בייט פון פעטער-בורג, אזן אין דער אומ-נליקליכער מלחמה מיט יאפאן נעווארען נעפאנגענען אדמיראל ראזשדעסטוונס-קי.

דאס איז נעווען די ערשטע מפלה אין דער נעשיכטע פון רוס-לאנד. אבער ניקאלאי האט נארנישט נעזאגט. ער איז נאר נעווארען טויט-בלאס, אזן האט נאר נעשטאנען אזן נעקוקט אויף די אפיצירן, וועלכע זענען אים נעקומען נראטולירען.

דער באל איז נעווען זייער פראכטפול. אלע דאמען האבען נעטראגען פראכטפולע קליידער, אזן אלע האבען נעטראגען דיאמאנטען. אבער אין דער נאנצער מענגע האט מען נישט נעקענט קיין איינציגע שיינע פנים. אלע האבען נעהאט א מיד, פאדנומענע אויסזעהן. אפילו די יונגע דאמען האבען נישט נעקענט לאכען. אלע האבען נעזעסן אזן נעשוויגען, אזן נאר פון צייט צו צייט האט מען נעהערט א פלוסטערן פון א פעדעל-פעכער.

דער קיסר האט נעטראגען דעם אויניפארם פון דער נארדע פון פיטער דער נרויסן, אזן אויף דער ברוסט האט ער נעהאט דעם אלעקסאנדער-סטער, דעם הויכסטן אויסצייכענונג פון דער נארדע. ער האט נעטאנצט מיט דער נרויסער פירשטין אלעקסאנדרא פיאדאראוונא, וועלכע איז נעווען אין ווייסע קליידער, אזן האט נעטראגען אויף איר קאפ א קרוין פון דיאמאנטען.

דער קיסר האט נעטאנצט אויך מיט דער פרוי פון דער נרויסער פירשטין קסעניע אלעקסאנדראוונא, וועלכע איז נעווען אין א ווייסע קליידער מיט א פיל פון פערל-מוטער. אויף איר האלדז האט זי נעהאט א פערל-שנור, אזן אויף איר קאפ א קרוין פון פערל-מוטער.

דער קיסר האט נעטאנצט אויך מיט דער פרוי פון דער נרויסער פירשטין מיכאיל אלעקסאנדראוויטש, וועלכע איז נעווען אין א ווייסע קליידער מיט א פיל פון פערל-מוטער. אויף איר האלדז האט זי נעהאט א פערל-שנור, אזן אויף איר קאפ א קרוין פון פערל-מוטער.

דער קיסר האט נעטאנצט אויך מיט דער פרוי פון דער נרויסער פירשטין מיכאיל אלעקסאנדראוויטש, וועלכע איז נעווען אין א ווייסע קליידער מיט א פיל פון פערל-מוטער. אויף איר האלדז האט זי נעהאט א פערל-שנור, אזן אויף איר קאפ א קרוין פון פערל-מוטער.

טשארניעצקא גורא
דער בעסטער ערהאלונגס-פלאץ פאר דער וואקסענע, שול-יוגענד אזן קינדער
איז דער ערשטקלאסיגער
איי נגעארדענטער
פענסיאנאט „הרצליה"
וועלכע נעפינט זיך אין סאמע יואלה. פרעכטיגע ליכטיגע זונען-צימער — ריטואלע ערשטקלאסיגע קי. מעסיגע פרייזען.
בעמערקונג: פאר קינדער פון 2 ביז 4 דערע וועלכע אונטער דער פרויען-ליכער לייטונג פון דער פרידאנאי און שרייבשטעלערין שולמית פאזנאנסקא (נעוו. לייטערין פון קינדער-אינטערנאט אין ארץ ישראל
pensjonat Herclija Czarniecka
Góra, poczta Stąporków.

פראפאקארען פון אויסלוג-מערז אויף ד'וואנעם נאר 8 אזיי נטר פריה

(§) די לעצטע מעג האט אפליעט צונויפגעשטעלט א סך פראפאקאלען, אדער נעהטסטען בעצאהלען צו 1 און 2 זל. דאר אויסלוגפערן און בעמעצוואנד אויף די באלקאנען ווי דער פרייז.

לעהר אנשטאלט „חורב"

א גרויסען אינטערעס האט אויסגע-רופען אין שאט די נייע נעברינדעטע אנשטאלט „חורב", וועלכע ווען זיך פארנרויסערט פעדאגאגען ערציהער, ווי דור צבי זילבערשטיין און ראזאנעס. די לעהר-אנשטאלט „חורב" ווען זיך אויסצייכנען מיט זיין רעליגיעזער ער-ציהונג און סיסטאמאטישער פעדאגא-גישע לעהרער.

נאכט-דינשטען אין די אפטייקען

חנוכה בשנת רושוירונו שלשנרע אפטייקען: מ. קאפפערשטוטש (זשע-זשעה 54, שימשטוטש (קאפפערניק 26), י. זיבערשטוטש (פאפירקאוויטש 25), ו. סאבאלאוויטש (פושקאר 19), מ. לופיץ (פאפירקאוויטש 193), א. רוב-מער און ו. לאבאדא (11. לוסמאפאר 86)

לאדזער בערזע

די נעכטיגע בערזע איז נעעפענט נע-ווארען ביי א פעסטערע שטענדנג זע-נען פערנאטירט נעווארען פאלגענדע קורסען:

4%	אינווסטיציע (ניט אפיציעל)	89.50
4%	דאלארובקע	48.—
3%	בודאוולאנע (נישט אפיציעל)	35.—
8%	ווארשאווער פאנד-בריף	53.25
8%	לאדזער פאנד-בריף (ניט אפ.)	52.75
7%	סטאביליזאציע (אמער.)	44.50
10%	שצדלנע	49.50
4½%	זשעמסקע	33.50
	דאלארען (נישט אפיציעל)	8.89
	פינטען	34.15
	פראנקען	35.07
	גאלד-דאלאר	8.96
	גאלד-רובעל	4.80
	זילבער-רובעל	1.43
	ביליאן	0.62

נאכט-דינשטען אין די אפטייקען

חנוכה בשנת רושוירונו שלשנרע אפטייקען: מ. קאפפערשטוטש (זשע-זשעה 54, שימשטוטש (קאפפערניק 26), י. זיבערשטוטש (פאפירקאוויטש 25), ו. סאבאלאוויטש (פושקאר 19), מ. לופיץ (פאפירקאוויטש 193), א. רוב-מער און ו. לאבאדא (11. לוסמאפאר 86)

פּונקט, דעם 29 יוני 1932

נאָדזער שאָנעבלאָט

דער רעדאַקטאָר נעמט אָן פון 6 ביז 8 אַ״ם, נישט בעשטעלטע מאַנוסקריפּטען ווערען נישט צוריקגעשיקט.

„Lodz. Tageblat" Łódź Piotrk. 16
Skrz. poczt. 16
שעקאָנטע: רעד. 100.57 אדמ. 100.47

די גאַנצע וועלט רעדט וועגן דייטשלאַנד

א פּאָר מיליאָן דייטשע יוגענדליכע נעהערען צו די פּערשידענע שטורם-אָרגאַניזאַציעס. איינע געהערען צו די רויטע, אַנדערע צו די ברוינע, די דריטע צו די יידישע-פאַרבייגע רעפובליקאַנישע פּאַרב יעדער יונגענדליכער וואָס געהער צו אַזא אַרגאַניזאַציע ווייס, אַז היינט צי מאָרגן קען ער בעפעלען ווערען פון זיינעם אַ געגנער, אַז היינט צי מאָרגן ווען איהם קען זיין אַרגאַניזאַציע רופען אַדורכצופיהרען אַנ׳אַנגריף, צי זיך שטעלען אין קאַמף. יעדער מיטגליד פון אזא מין אַרגאַניזאַציע איז, אַלזוֹ בבחינת זעלנער אוֹן טאָקע א זעלנער אין קריגס-צייט...

דער זהן ערפילט דאָס, וואָס דער טאַטע וויל. דער טאַטע קוקט מיט שטאָלץ אויף זיין זהן, וואָס ער געהט שטאָלץ אין אַ „מונדיר", וואָס ער קען אָפשאַצען די הילדישקייטען פון איהם, דעם טאַטען אוֹן זיינע זיידעס, וואָס די קייט פון קעמפער ווערט נישט איבערגעריסן צו.

אוֹן דאָ ליגט די טראַגעדיע פון איטציגע דייטשלאַנד. וואָלטען פאַרגעסן מען מהערערע קאַמפֿען צווישען די עלטערן אוֹן קינדער, וואָלטען די מאַמעס געוואָלן געבן דעם מיליטער-אוניפֿאָרם פון זייערע זהן, וואָלטען מיר געהאַט אַ כּך וועניגער גאַסען-קאַמפֿען אין דייטשלאַנד אוֹן ס׳וואָלט אויך געווען אַנ׳אויסויכט, אַז די יוגענד וועט זיך ניט שאַפֿען אוֹן ס׳וואָלט אויך נישט געווען אַזוי שווער אַרויסצוקומען פון דער קריזיס. אָבער אַנשטאָט אַלע מיטלען צו פּרוּוון אַרויסצוקומען פון דער קריזיס, נעמט זיך יעדע פּאַרטיי אָן צו שאַפֿען אַ מיליטער פון אירע אַנהענגער, וואָס זאָל קעמפֿען פאַר אירע אינטערעסן. אַזוי ווערט דער בירגער-קריג אין דייטשלאַנד אַלץ מער אוֹן מער אַ פּראָבלעם פון ציוויל-לעבן.

דער זהן ערפילט דאָס, וואָס דער טאַטע ווייל. דער טאַטע קוקט מיט שטאָלץ אויף זיין זהן, וואָס ער געהט אין אַ „מונדיר", וואָס ער קען אָפשאַצען די הילדישקייטען פון איהם, דעם טאַטען אוֹן זיינע זיידעס, וואָס די קייט פון קעמפער ווערט נישט איבערגעריסן צו.

אוֹן דאָ ליגט די טראַגעדיע פון איטציגע דייטשלאַנד. וואָלטען פאַרגעסן מען מהערערע קאַמפֿען צווישען די עלטערן אוֹן קינדער, וואָלטען די מאַמעס געוואָלן דעם מיליטער-אוניפֿאָרם פון זייערע זהן, וואָלטען מיר געהאַט אַ כּך וועניגער גאַסען-קאַמפֿען אין דייטשלאַנד אוֹן ס׳וואָלט אויך געווען אַנ׳אויסויכט, אַז די יוגענד וועט זיך ניט שאַפֿען אוֹן ס׳וואָלט אויך נישט געווען אַזוי שווער אַרויסצוקומען פון דער קריזיס. אָבער אַנשטאָט אַלע מיטלען צו פּרוּוון אַרויסצוקומען פון דער קריזיס, נעמט זיך יעדע פּאַרטיי אָן צו שאַפֿען אַ מיליטער פון אירע אַנהענגער, וואָס זאָל קעמפֿען פאַר אירע אינטערעסן. אַזוי ווערט דער בירגער-קריג אין דייטשלאַנד אַלץ מער אוֹן מער אַ פּראָבלעם פון ציוויל-לעבן.

הובער'ס ענטוואפנונג-פּראיעקט קען דורך פּוילן נישט אנגענומען ווערען

דייטשלאַנד וועט אויסנוצען די ענטוואפנונג אנצופאַלען אויף פּוילן.–די פּוילישע בעפעלקערונג וועט מ׳זען שאפען א זעלבסטשוץ געגען טעראר פון די „באיובקעס". אויב די רעגירונג וועט זי נישט בעקעמפען.–אפקלאנגען פון דער פּוילישער פּרעסע.

די פּוילישע פּרעסע גיהמט ערשט איצט שטעלונג צו הובער'ס ענטוואפֿנונגס-פּראיעקט. אין אלגעמיין בעציהט זיך די פּרעסע נעגאַמוו צום דאָזיגען פּראיעקט. א הויז דעם „ראָבאָטניק", זאָגען אַלע פּוילישע צייטונגען זיך ערוֹים נעגען ארויפֿדיהרען אַנ׳אלגעמיינע רעוויזיע, נושט נעהמעדיג אין אַפֿס די ספעציפֿישע בערונגען פון ישרא לאנד. די „גאזעטא פּאלסקא" מאַכט קודם-כל אויפֿמערקזאם אויף דעם טעות, וואָס די נאצען ווילט האָט אין הובער'ס פּראיעקט. אין אלגעמיין איז אנגענומען, אז הובער נעהט צו ווייט. ס׳דארף נושט צו האָבען קיין נעוויסע רצון צו פאַלסיפֿיצירען פון אונז אפֿגענומענע איז נוט נעזאָגט. בלויז ענטוואפֿנונג איז נוט נעזאָגט. ס׳דארף נושט צו האָבען קיין נעוויסע רצון צו פאַלסיפֿיצירען פון אונז אפֿגענומענע, כּדי זיך צו פאַרשיכערן, אז ער האָט נישט קיין אוֹנרעכטע כּוונות. דער פּראָפעסאָר פון אוניווערסיטעט אין קראקוי שרייבט, אז ווען ער וויל נישט נעהן אין קריג מיט פּוילן, קען ער אויך נישט אונטערשרייבען קיין פאַקט, וואָס קען אים צווינגען צו קריג. ער ווייזט אויף דעם, אז אין דער ענטוואפֿנונג פון 1925 האָט דייטשלאַנד נישט אונטערגעשריבען קיין פּאַקט, וואָס האָט נישט אויסגעלאָשן דעם פּאַקט פון ווערסאַל. אין דער ענטוואפֿנונג פון 1925 האָט דייטשלאַנד נישט אונטערגעשריבען קיין פּאַקט, וואָס האָט נישט אויסגעלאָשן דעם פּאַקט פון ווערסאַל. אין דער ענטוואפֿנונג פון 1925 האָט דייטשלאַנד נישט אונטערגעשריבען קיין פּאַקט, וואָס האָט נישט אויסגעלאָשן דעם פּאַקט פון ווערסאַל.

דער חשבון פון דייטשלאַנד איז א פּשוטער: איז לאזאן וועט מען זיך שענקען די ענטשעדיגונגען, איז נעניג וועט כּמעט דער פֿראַנקרייך אויף פּוילן. אויב אויהר וועט פֿריהער פֿאַרקלענערן אטערע קרונס-פּודושטמען. אזוי האָט די וועלט פֿערשטאַנדען הובער'ס פּראיעקט זעהר גוט. ער ווייזט אויף דעם וועג

משה בליישטיפט ז"ל

נעלטען איז פלוצלונג נעשטאָרבען פון א האַרץ־שלאג אין עלטער פון 40 יאָהר דער בעקאַנטער יידיש־העברעאישער שרי זשורנאַליסט, שרי־פֿשטשעלער און נעוועלישאפֿטלי־פֿער עסקן משה בליישטיפט ז"ל.

דער פֿאַרשטאָרבענער איז געווען גוט בעקאַנט און די קרייזען פון דער יידיש־נאציאָנאַלער און בעזונדערס ציוניסטישער אונטערוועלט. ס'איז דרייסט זיך, אז משה בליישטיפט האָט און א גרויסער כּאַח דערצו־גיבן די דזשיגע אינטעליגענץ. שוין אזן די יונגסטע יאָהרען, וען ער האָט נעלערנט אין דער עלשטער ציוניסטישער שולע אין לאָדז, האָט ער ארויסגעוויזן א נייגונג צו נעוועלישאפֿטלי־כע ארבעט. עגדיגערהייט די שולע אלס עלשטער שולער האָט דער יונגער בליישטיפט געפונען ארבעט פון אקטיוו און די נישט־לעגאַלע ציוניסטישע קרייזען און לאָדז.. ער האָט דאָן געהערט צו די פֿיהרער פון די „צעירי ציון" און איז נעווען א פֿערזוכּ־טיגער־מיטגליד פון „חובבי שפת עבר". אין די מלחמה־יאָהרען האָט משה בליישטיפט נעהאַלטען רעפֿעראַטען אויף „בית עם", וואָס האָט ארויסגעפֿאַלן א רייכּ בראַשוידען און נעוועלע, שרי־פֿשטשעלער און נעוועלישאפֿטלי־כער עסקן משה בליישטיפט ז"ל.

דער פֿאַרשטאָרבענער איז נעווען גוט בעקאַנט און די קרייזען פון דער יידיש־נאציאָנאַלער און בעזונדערס ציוניסטישער אונטערוועלט. ס'איז דרייסט זיך, אז משה בליישטיפט האָט און א גרויסער כּאַח דערצו־גיבן די דזשיגע אינטעליגענץ. שוין אזן די יונגסטע יאָהרען, וען ער האָט נעלערנט אין דער עלשטער ציוניסטישער שולע אין לאָדז, האָט ער אַרויסגעוויזן א נייגונג צו נעוועלישאפֿטלי־כער ארבעט. עגדיגערהייט די שולע אלס עלשטער שולער האָט דער יונגער בליישטיפט געפונען ארבעט פון אקטיוו און די נישט־לעגאַלע ציוניסטישע קרייזען און לאָדז.. ער האָט דאָן געהערט צו די פֿיהרער פון די „צעירי ציון" און איז נעווען א פֿערזוכּ־טיגער־מיטגליד פון „חובבי שפת עבר". אין די מלחמה־יאָהרען האָט משה בליישטיפט נעהאַלטען רעפֿעראַטען אויף „בית עם", וואָס האָט ארויסגעפֿאַלן א רייכּ בראַשוידען און נעוועלע, שרי־פֿשטשעלער און נעוועלישאפֿטלי־כער עסקן משה בליישטיפט ז"ל.

זיינדיג אויך א נלעזנערער העדיע־אסט, האָט בליישטיפט נעגנאַגירט מיט דער ייִדישער פֿרעסע, ווי א מיטאַרבעטער פון „צייט", „טאָג", „מאָמענט" און אַנדערע. ער איז אויך נעווען א מיטגליד פון דער רעדאַקציע פון „ייִדישע וועלט־שויא". אין די יאָהרען פון דער ערשטער וועלט־מלחמה האָט ער נעהאַלטען

די גאנצע וועלט רעדט זייער א דול-הויז זאגט נביאות א פראזעסאר

(ענדע פון זייט 3)

מען פאר אן אנזאג פון'ם אויפקום פון ווייער ארדנונג. ס'איז נאך בכלל א ספק, צי דער ארבייטער - קלאס וועט וועלן עס איז בכח-זיין אליין צו ווערען דער איבערווינער פון געזעלשאפטן, אהן דער מיטהילף און מיטווירקונג פון די מיטעל-קלאסן; אין דאך ליגט די צרה. די מיטעל-קלאסן (אריינגערעכנט דיג אויך די אינטעליגענץ), וואס זענען דער רוב-מנין אין רוב בנינ-פון יעדען פאלק — דוקא זיי זוכען זייער שוץ ביים קאפיטאן-טישעל אין דער היים, אדער בייי די ערינק-טישלאך אין די שענקען אין קאבארעטען. עס זענען די זיהן אין טעכטער פון די מיטעל-קלאס מענשען, וואס דושעזוכען אין טאנצען אין שכורות, אין יאגען זיך אין אויטאמאביל'ען אין זוכען אלץ נייע אוין נייערע „עמאציעס", כדי נאך מעהר אויפצורעגען זייערע אזוי-אויך נעגנג - אויפגערעגטע אין צורודערטע נערוון אין מחות.

אזוי קלאגט דער דערמאנטער פראפעסאר, אזוי ער פיהרט אויס מיט דער נביאה. אז דער קומענדיגער דור, די קינדער פון היינטיגען דושעז-דור, וועט שוין זיין א דור פון הוילע גייסטיגע קאליקעס, וויליענלאזע בעשעפענישען-פולע משוגעים. אפילו פראנקרייך, זאגט ער, וואס האט זיך ביז איצט געהאלטען אין דער מעלה, הויבט שוין אויך אן צרוגטערפאלען אונטער אט דעם מערדאדבליכען איינפלוס, און וועט הא-בען דעם זעלביגען פוך — פיידעלן...

יא, פיידען די גאנצע נבואה זאל זיין מקוים וויערען, וואס דאס קען אויך טרעפען, איז דען דאס די ערש-טע שווערצע נבואה אזא, וואס די וועלט האט אויסגעהערט — און פון-דעסטוועגען געבליבען לעבען? אבער אינטערעסאנט איז די מיינונג פון דאקטער זיגמונד פרעסימיסטישען גלעהרטען. א סך פון די פונקטן, וואס ער בעריהרט, פערדינען זיכער, אז מען זאל זיך וועגען זיי פערשראכטען.

מאז בע'גינב'עט

זיין אייגענע וויב

(א) אין דער פאליציי האט זיך נעכטן געמאלדעט די פרוי אסתר באשים-קא פון פילסודסקיעגא 25 און ער-קלערט, אז איהר מאן אליהו האט, אויסגעשלאגען, וואס זי איז נישט געווען אין דער הויז. צוגענומען 610 דאלאר אין ציהרונג פאר 950 זל.

פאליציי פיהרט אן'אויסארשונג.

ארבייטסלאז'ער

פאלט פאר הונגער איז נאס

(§) אויף יענע 2 איז געפאלען פון הונגער דער 47 יעהרינער ארבייטסלא-זער יוזעף יאניצקי. ער איז אפגעפיהרט געוואָרען אין שמאטושען זאכיעל-פונקט.

גנבות

(§) אויפן באלוטשער מארק האט מען ביי מיקאלי אוטשארעק ארויסגעצויגען א מאשין זינגער פאר 170 זל.

* * *

(א) גנבים האבען פון יעקב פלאצ-ק'ס געשלעפט אויף אלעיע 1 מאי 14 צינענוימען שטרומף פאר 1000 זל.

דייטשע טעגיס-פערטרעטערין אין ווימז'אן

פרויליין הילדע קראכוינקעל (לינקס) האט מיט ערפאלג אנטיילגענומען אין די פינאל-שפילן.

אין טרעניר'ונגס-לאגער זיי בענוצען זיך מיט א שפיגעל אין וועלכען זיי בעמערקען זיך אליין.

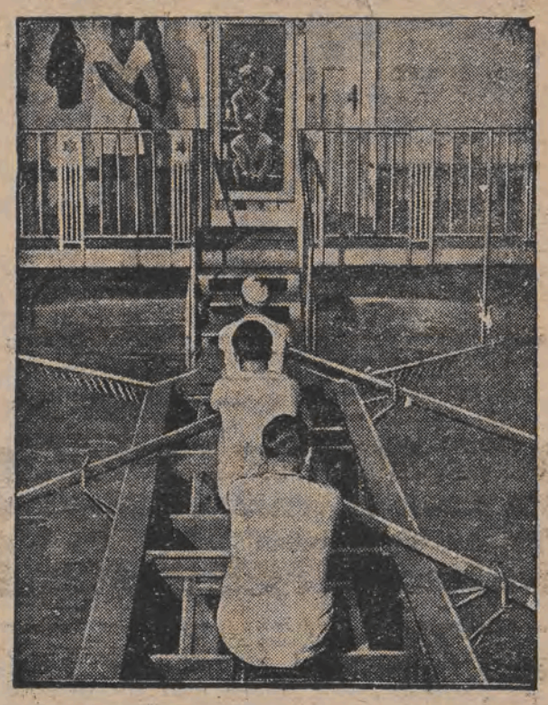

Maurycy Chewalier
הייבט אן וויטרדיגע טעג
פרויליכער פארוטשניק
מיט כלאודעטע קאלבערט, שארלי קוגעלס און מרים האפקינס

איינאיינציג אין גארטען
קלאנג-קינא
שענקעוויטשא 40, טעל. 22-141

קויפט נור פון די 1-טע קוועלע
גרויסער אויסוואהל
שפאציר-וואגענס
אייזען - ניקעל
בעטען
מאטראצען
ספרענזינאוע "Patent"
ווייזמאטשקעס
אמעריקאנער
צו באקומען אין פאבריקס-לאגער
אין חויף 73 „DOBROPOL" Łódź, Piotrkowska

„PRACA"
Wólczańska 21
פראפעסיאנעלע קורסען פאר דאמען.
מען נעמט אן איינשרייבונגען אויף ני - נע-עזענטען קורס פון
גארסעטען-מאבערוי
צוואמען מיט צושניידען אונטער דער לייטונג
פון א דיפלאמירטער אינסטרוקטארקע.
דער סעקרעטאריאט אין בעזיג פון 9 ביז 1 און פון 4 ביז 6.

יידעז! היט אייך פאר ווינקעל-שריפער,
וואס נעמען אייך צו געלד און פערפיהרען אייך!
פאר'ן זעלבען געלד ערלעדיגט געווייסענהאפט
אלע רעכטס-קאנסולענטן-ארבייטן
דאס לאנג-יעהריגע, קאנצעסיאנירטע אין בעסטענס-רענאמירטע
רעכטס-קאנסולענטן-בירא
„ארגוס" זאכ. דניא 36
טעל. 47-108. לינקע עפיציע, צווייטער שטאק. טעל. 47 108
בעמ.: נישט-צייטיגע קיודען קאנען אלערלי אנזראגען, פאדאניעס אין ענינים ארומרעדען אין בעשעפטן טעלעפאניש די פערטיגע שריפטען וועלען זאפארט אפגעשיקט צו א היים.

צוליב אפרייזע
צו פערדינגען א איינגעארדענט פוטער-געשעפט אין א שטוב מיט א קיך אין בעסטען פונקט.
צו ערפאהרען אין רעדאקציע פון „ל. ט."

א יונגעל
עס וועלט געזוכט א יונגעל צו צייטונגען, צו וועלדען זיך גייערס רעכען. רוג זשגאווסקא און רוג שיעראד-קא.

איבערצוגעבען פון זאפארט
אין בעסטען צענטרום
3 צימער און א קוך
כויט בעקוועמליכקייטען, זהר בילינ
צו ערפאהרע: 11. ליסטאפאד 12 וואוינונג 6.

א שותף
געזוכט פון שפרימף-בראנזשע וועלכער בעזיצט אפיסל קאפיטאל אויך א ביסעל בעקאנט מיט קונדשאפט צו א געהענדער שפרימף-פאבריק, אייגען לאקאל, איינגיג יאהר עקזיסטענץ, רעציל. אפערטען אונטער „שפרימף-פאבריק".

לאוש פאר 2 אנשטענדיגע יונגעלייט פון זאפארט איבערצוגעבען. צו ער-פאהרען: פאבריקאנט שרודמיעסקא גאס 58.

Dr. HALTRECHT
ספעציאל-ארצט
פאר הויט און געשלעכטס-קראנקהייטען
פיעטריקאווער 10, טעל. 21-245
נעמט אן פון 8-11 פריה, פון 12.30-1.30 נ"מ
און פון 5 ביז 9 אוי, זונטאג פון 10 ביז 1 בייט א

געגעז שהייס פיז פיס!
נעגען ארצים!! נוצט נור דעם שוין זייט 25 יאר בעוואוסטען פראשק אין פלאסטער „ראדי קאל" פרייז 30 גר. א שאכטל מיט א זיפל 50 גר. היט איך פאר פאלש נאכמאכינגען, וועלכע ברענגען קיין נוצען, נאר שאדען די פיס און אייער געזונד, אויך פלין „ראדיקאל" נעגען וואנצען, גאראנטירט אויף א גאנצען זומער. פרייז פון א פלעשצל 70 גר. אלס צו בעקומען בייים ציישונגס-פערקויפער וועלנארזש, אלט-שטאדט 1, אויך בייים ציישונגס-פערקויפער פנחס וועלנארזש, פיעטריקאווער 34. 2997
(רוג צענטראל-נאנ).

קויפט נור פון דיר דאס אלטע ביכער, זשורנאלען, פאפיר, פלאש, מעטאל, לומפען, קנאכען, וואלע, הויט, פעדערס, ווייכע מעבל, מאטראצען, ווייכע מעבל, מאטראצען, ווייכע מעבל, מאטראצען